NATIONALES LEISTUNGSZENTRUM NORDWESTSCHWEIZ

Jahresbericht 2022

Impressum:
Nationales Leistungszentrum Nordwestschweiz – Im Lohnhof 7 – 4051 Basel
www.nlz-nws.ch / alain.wissle@nlz-nws.ch
Bild auf Titelseite: © Stefan Bichsel

Inhaltsverzeichnis

1 Vorwort ... 4
2 Der Chef Leistungssport kommt zu Wort ... 5
3 Trainingsbetrieb ... 6
3.1 Sportanlage Schützenmatte Basel ... 6
3.2 Sportanlage St. Jakob Basel ... 6
3.3 Sportanlage Grendelmatte Riehen ... 7
3.4 Kraftraum Kantonsschule Solothurn ... 7
3.5 Sportplatz Mühlacker Welschenrohr ... 7
3.6 Stadion Hard Langenthal ... 7
3.7 Halle End der Welt Magglingen ... 7
4 Sportklassen ... 8
4.1 Sportklassen Basel-Stadt SJ 21/22 ... 8
4.2 Sportklassen Baselland SJ 21/22 ... 8
4.3 Sportklassen Solothurn SJ 21/22 ... 8
4.4 Sportlerlehre ... 8
4.5 Neueintritte ab SJ 2022/23 ... 8
5 International Potentials 2022 ... 9
5.1 Swiss Starters ... 9
5.2 Swiss Starters Future ... 9
6 National Potentials 2022 ... 10
6.1 Regionalkader mit Swiss Olympic Talentcard Regional ... 10
6.2 Regionalkader mit Swiss Olympic Talentcard Lokal ... 11
6.3 Regionalkader ohne Talentcard ... 11
7 Diamond-League Einsätze 2022 ... 12
7.1 Bislett Games - Oslo (16.06.22) ... 12
7.2 Meeting de Paris (18.06.22) ... 12
7.3 Herculis EBS - Monaco (10.08.22) ... 12
7.4 Athletissima - Lausanne (26.08.22) ... 12
7.5 Weltklasse Zürich (08.09.22) ... 12
8 Internationale Meisterschaften ... 13
8.1 Hallen-WM Belgrad (SER) ... 13
8.2 WM Eugene (USA) ... 13
8.3 EM München (DEU) ... 13
8.4 U20-WM Cali (COL) ... 13
8.5 U18-EM Jerusalem (ISR) ... 13
8.6 EYOF Banska-Bystria (SLO) ... 13
9 Europa- und Weltbestenliste ... 15
9.1 Bestenliste Winter 2022 ... 15
9.2 Bestenliste Sommer 2022 ... 15
10 Rekorde und Bestleistungen ... 16
10.1 Nationale Rekorde und Bestleistungen ... 16
10.2 Kantonalrekorde (Aktivkategorie) ... 16
11 Medaillengewinne an Schweizer Meisterschaften ... 16
12 Leitbild Nationales Leistungszentrum Nordwestschweiz ... 17
13 Zielsetzungen und Ausblick 2023 ... 18
13.1 Zielsetzungen 2023 ... 18
13.2 Ausblick 2023 ... 18
14 Zusammensetzung Vorstand und Trainerteam ... 20
14.1 Vorstand ... 20
14.2 Trainerteam ... 20
14.3 Organigramm Kaderbetrieb NLZ NWS ... 21
15 Finanzen ... 22
15.1 Erfolgsrechnung 2022 ... 22

1 Vorwort

Das Jahr 2022 wird in die Geschichte des NLZ NWS eingehen. Dies nicht nur wegen der hervorragenden Leistungen unserer Athletinnen und Athleten und dem riesigen Engagement unserer Trainerinnen und Trainer. Für einmal hat sich auch hinter den Kulissen Grosses bewegt.

Seit der Gründung des Sprungzentrums im Jahr 2005 bestand der damals gegründete Verein aus ca. 10 Personen. Mit der Entwicklung zum Leistungszentrum entsprach diese Trägerschaft längst nicht mehr der Bedeutung, welche das NLZ NWS heute in der Leichtathletik Szene in unserer Region hat. Gleichzeitig war der Vorstand mit den Ideen von Swiss Olympic und in der Folge von Swiss Athletics konfrontiert, welche den Leistungssport in der Leichtathletik weiter professionalisieren wollen. Diese beiden Beweggründe führten dazu, dass im Herbst das NLZ NWS neu- resp. umgegründet wurde. In Zukunft bilden die den Kantonalverbänden angeschlossenen Vereine die Trägerschaft. Zusätzlich wurde der Kanton Aargau ins NLZ integriert. Oberstes Organ des neuen NLZ ist eine Delegiertenversammlung, in der die 12 leistungsstärksten Vereine, die 3 Kantonalverbände und Swiss Athletics nach einem definierten Schlüssel Delegierte entsenden können. Diese Versammlung wählt den Vorstand.
Mit Christa Brügger und David Zumbach stiessen zwei neue Persönlichkeiten zum bereits bestehenden Vorstand. Christa wird neu für die Kommunikation zuständig sein und David bringt sich unter anderem als Kenner und Bindeglied zur Aargauer Leichtathletik ein.
Der bisherige Vorstand hat sich für eine weitere Periode wählen lassen, so dass wir mit einem gut eingespielten, verstärkten Team in die Zukunft starten konnten.
Uns wird immer wieder versichert, dass wir in der Schweiz zu den bestorganisierten Leichtathletik Leitungszentren gehören. Es bleibt aber unser Ziel, das NLZ NWS weiter zu professionalisieren. Unsere Trainerinnen und Trainer verfügen über die höchsten Trainerdiplome und sollen möglichst ein 30% Pensum erreichen.

Die Gründungsversammlung des „neuen“ NLZ hat am 1. Dezember 2022 in Olten stattgefunden. Die Statuten wurden genehmigt und der Vorstand gewählt. Damit war ein Meilenstein als Resultat einer mehrjährigen Vorbereitungsarbeit erreicht. Allen die sich dabei engagiert haben, danke ich auch an dieser Stelle herzlich. Es sind die Arbeitsgruppen unter der Leitung von Peter Haas und der Vorstand, die einen Riesenjob gemacht haben. An vorderster Stelle natürlich (wie so oft) auch unser Leiter des NLZ NWS Alain Wissle.

Danke!

Ich bin mir sehr bewusst, dass unsere Organisation vor allem von der hervorragenden Arbeit unserer Trainercrew lebt. Ohne sie und ihrem profunden Wissen und dem regelmässigen Engagement gäbe es kein NLZ NWS. Selbstverständlich sind wir aber auch für die seit Jahren stabile Unterstützung all unserer Geldgeber sehr dankbar. Die Sponsoren, die Sportämter, Swisslos, Swiss Athletics, J+S, die Verbände und Vereine sind Partner und Geldgeber, auf die wir seit Jahren zählen dürfen. Mein Dank gilt nicht zuletzt dem Vorstand, der ehrenamtlich professionelle Arbeit leistet.
Das NLZ NWS ist heute so gut aufgestellt, dass ich zuversichtlich in die Zukunft schaue. Wir setzen alles daran, die Rahmenbedingungen und die Angebote für die leistungsorientierten Leichtathletinnen und Leichtathleten laufend weiter zu verbessern.

Christof Biedermann
Präsident des NLZ NWS

2 Der Chef Leistungssport kommt zu Wort

Das letzte Jahr stand ganz im Zeichen des Umbruchs, resp. der Erweiterung des NLZ NWS um das Verbandsgebiet des Kantons Aargau.
Ab Sommer 2022 liefen die Vorbereitungsarbeiten, um den Zusammenschluss nicht nur rechtlich, sondern auch im operativen Bereich zu gewährleisten. Diese Mammutaufgabe konnte mit dem Startschuss des Kick-Offs vom 22. Oktober erfüllt werden. An der DV vom 1. Dezember wurde dann das neue NLZ NWS auch formal mit neuen Statuten und einer neuen Mitgliederbasis verabschiedet.
Aufgrund der grösseren Arbeitsbelastung wird das NLZ NWS seit Juli 2022 mit einem Pensum von 40% geleitet.

Leider mussten wir Ende Saison Fabienne Meerstetter als Sprinttrainerin verabschieden. Sie hat aus familiären Gründen ihre Trainingstätigkeit beim NLZ niedergelegt. Wir danken für ihr grosses Engagement und wünschen ihr alles Gute auf ihrem neuen Lebensweg.

Wie jedes Jahr fand auch im Jahr 2022 ein Vertiefungs-Modul statt. Der internationale Top-Trainer Wolfgang Adler konnte zahlreichen interessierten Trainerinnen und Trainern die langfristige Planung im 7-Kampf der Frauen näherbringen.

Sportlich war das vergangene Jahr mit vielen Höhepunkten und Top-Leistungen gespickt. An den Schweizer Hallen-Mehrkampfmeisterschaften belegten - wie bereits im Vorjahr - 3 NLZ-Athleten das gesamte Podest. Zudem stellte der NLZ-Athlet Andri Oberholzer einen neuen CH-Rekord im 7-Kampf auf. Marina Zanoni gewann bei den U20W. Während in der Halle an der Aktiv-SM kein Titel zustande kam, konnten an der Nachwuchs-SM gleich 11 Siege und weitere 15 Medaillen gefeiert werden.
An der Hallen-WM zeigte Andri Oberholzer (5. Rang 7-Kampf) einen hervorragenden Wettkampf und fand sich inmitten der Weltelite wieder. Finley Gaio verpasste über die 60mH um 5/1000 den Einzug in den Halbfinal. Jason Joseph erkrankte kurz vor Abreise an Corona und musste schliesslich auf einen Start verzichten. Mit der WM in Eugene (USA) und der EM in München standen im Sommer zwei internationale Meisterschaften der Aktiven auf dem Programm. Jason qualifizierte sich für beide Grossanlässe und belegte an der EM Rang 4 über die 110mH. Mit Finley Gaio, Mathieu Jaquet, Pascale Stöcklin, Lene Retzius und Michael Curti starteten weitere 5 Athletinnen und Athleten an der EM in München. Finley belegte über die 110mH den 5. Rang und Lene qualifizierte sich für das Finale im Stabhochsprung.
Im Nachwuchsbereich konnten alle internationalen Meisterschaften mit NLZ-Athleten/innen bestückt werden. An der U18-EM und der U20-WM starteten insgesamt 7 Athletinnen und 2 Athleten. Marina Zanoni brillierte mit einem 7. Rang im 7-Kampf, Carmen Schaub mit einem 10. Rang im Weitsprung und Joel Csontos mit einer Schweizer U18-Bestleistung und dem 4. Schlussrang mit der Schwedenstaffel. Am EYOF gewann Lucia Acklin die Goldmedaille im 7-Kampf.
Insgesamt wurden 10 Kantonalrekorde aufgestellt und 111 Podestplätze an CH-Meisterschaften belegt.

Ende Jahr wurde das Nationale Leistungszentrum mit dem Anerkennungspreis vom Panathlon-Club beider Basel für seine hervorragende Förderung der Leichtathletik ausgezeichnet. Christof Biedermann und Alain Wisslé nahmen den Preis stellvertretend für das gesamte NLZ NWS entgegen. Am gleichen Anlass wurde zudem Joël Csontos als Nachwuchsathlet ausgezeichnet und mit dem Sportförderpreis für seine hervorragende Saison gewürdigt.

Ein grosser Dank geht an die Kadertrainer/innen, sowie die Vereine, welche das ganze Jahr hindurch eine hervorragende Arbeit leisten, um die zahlreichen leistungsorientieren Athletinnen und Athleten weiterzubringen und ihre Träume Wirklichkeit werden zu lassen.

Ich bedanke mich bei der Merian Iselin Klinik, den Swisslos Sportfonds BL, BS und SO, dem LABB, dem KLAV SO und den Vereinen für ihre finanzielle Beteiligung und der Crossklinik für ihre Unterstützung in der Diagnostik.

Alain Wisslé
Chef Leistungssport NLZ NWS

3 Trainingsbetrieb

3.1 Sportanlage Schützenmatte Basel

Die Sportanlage Schützenmatte ist der Haupttrainingsort des NLZ NWS.
Das Leichtathletikstadion ist auf internationale Wettkämpfe ausgelegt und verfügt über einen zusätzlichen Hammerwurfplatz.
Die Leichtathletikhalle ist mit einem Kunststoffbelag ausgestattet. Die 6 Laufbahnen ermöglichen Sprints über 60m und enden in einer ca. 300qm grossen Halle, wo Sprung- und Wurftraining möglich sind.

Bis auf das Lauf- und Speerwurftraining, werden alle anderen Disziplinen auf der Schützenmatte angeboten.
Das Sportklassentraining der Gymnasien Bäumlihof und Liestal, sowie der WMS Reinach findet jeweils am Dienstag- und Donnerstagmorgen statt.
Das offene Stützpunkttraining kann unabhängig einer Kaderzugehörigkeit, von allen Leichtathleten ab der Kategorie U14 besucht werden.

NLZ – Aktivitäten Winter						
Montag	**Dienstag**	**Mittwoch**	**Donnerstag**	**Freitag**	**Samstag**	**Sonntag**
Individuelle Trainingsfenster 13.00 – 16.00 20.30 – 22.00	Individuelle Trainingsfenster 09.00 – 10.00 12.00 – 17.00		Individuelle Trainingsfenster 09.00 – 10.00 12.00 – 16.00	Individuelle Trainingsfenster 13.00 – 17.00	Individuelle Trainingsfenster 13.30 – 18.30	
Kaderbetrieb 18.00 – 21.00			Kaderbetrieb 12.00 – 15.00	Kaderbetrieb 13.00 – 16.00	Kaderbetrieb 13.30 – 18.30	Kaderbetrieb 12.00 – 18.00
	Sportklassen-training 10.00 – 12.00		Sportklassen-training 10.00 – 12.00		Offenes Stützpunkt-training 13.30 – 17.00	

NLZ – Aktivitäten Sommer						
Montag	**Dienstag**	**Mittwoch**	**Donnerstag**	**Freitag**	**Samstag**	**Sonntag**
Individuelle Trainingsfenster 09.00 – 16.00 20.00 – 22.00	Individuelle Trainingsfenster 09.00 – 10.00 12.00 – 20.00	Individuelle Trainingsfenster 09.00 – 14.00	Individuelle Trainingsfenster 09.00 – 10.00 12.00 – 20.00	Individuelle Trainingsfenster 09.00 – 17.00	Individuelle Trainingsfenster 09.00 – 18.00	Individuelle Trainingsfenster 09.00 – 18.00
Kaderbetrieb 18.00 – 21.00	Kaderbetrieb 13.30 – 16.30		Kaderbetrieb 12.00 – 16.00	Kaderbetrieb 13.00 – 16.00		Kaderbetrieb 12.00 – 18.00
	Sportklassen-training 10.00 – 12.00		Sportklassen-training 10.00 – 12.00			

3.2 Sportanlage St. Jakob Basel

Im Heimstadion des LC Basel finden 3x wöchentlich alle Lauftrainings im Mittel- und Langstreckenbereich statt. Der direkte Anschluss an die Grün 80 ermöglicht ein vielfältiges Training auf allen Laufstrecken.
Diese Trainings sind offen ausgeschrieben und nicht an eine Kaderzugehörigkeit gebunden.
Das Sportklassentraining «Mittel-/Langstreckenlauf» der Gymnasien Bäumlihof und Liestal, sowie der WMS Reinach findet jeweils am Dienstag- und Donnerstagmorgen statt.

NLZ – Aktivitäten		
Dienstag	**Donnerstag**	**Samstag**
Mittel- und Langstreckentraining 18.30 – 20.30	Mittel- und Langstreckentraining 18.30 – 20.30	Mittel- und Langstreckentraining 10.00 – 12.00
Sportklassentraining 10.15 – 12.00	Sportklassentraining 10.15 – 12.00	

3.3 Sportanlage Grendelmatte Riehen

Im Heimstadion des TV Riehen findet 1-2x wöchentlich Speertraining statt.
Das offene Stützpunkttraining kann unabhängig einer Kaderzugehörigkeit, von allen Leichtathleten ab der Kat. U14 besucht werden.

NLZ – Aktivitäten Winter
Samstag
Offenes Stützpunkttraining Speerwurf 10.30 – 12.30

3.4 Kraftraum Kantonsschule Solothurn

An der Kantonsschule Solothurn findet ganzjährig Kraft-, Stabilisation- und Koordinationstraining statt.
Nebst den Leichtathleten werden auch sportartenfremde Athleten betreut.

NLZ – Aktivitäten	
Dienstag	**Donnerstag**
Sportklassen-training 08.30 – 10.00	Sportklassen-training 08.30 – 10.00

3.5 Sportplatz Mühlacker Welschenrohr

Auf der Heimanlage des TV Welschenrohr finden Lauf- und Sprinttrainings statt, aber auch Sprung- und Wurfdisziplinen können trainiert werden. Ausserdem verfügt der TV Welschenrohr über einen gut ausgestatteten Kraftraum.

NLZ – Aktivitäten	
Dienstag	**Freitag**
Lauf und Sprint 19.00 – 21.00	Lauf und Sprint 18.30 – 20.00

3.6 Stadion Hard Langenthal

Das Wettkampfstadion des LV Langenthal bietet ausgezeichnete Trainingsmöglichkeiten. Hier finden vor allem Bahntrainings statt, aber auch einzelne Speerwurfeinheiten werden durchgeführt. Der umliegende Wald eignet sich für ausgedehnte Laufeinheiten.

NLZ – Aktivitäten	
Montag	**Samstag**
Lauf und Sprint 18.00 – 20.00	Lauf und Sprint 10.00 – 12.00

3.7 Halle End der Welt Magglingen

In der Halle End der Welt finden jeweils im Dezember und Januar unsere beiden Kaderzusammenzüge statt. Leider mussten wir beide Anlässe wegen Corona absagen.

1. Kaderzusammenzug	
Freitag, 10.12.21	**Samstag, 11.12.21**
Magglingen	Magglingen

2. Kaderzusammenzug	
Freitag, 07.01.22	**Samstag, 08.01.22**
Absage MK	Magglingen

4 Sportklassen

Sportklassen dienen der Förderung von jungen Leistungssportlern. Die schulischen Rahmenbedingungen werden hierbei so gut wie möglich an die Bedürfnisse von Training und Wettkampf angepasst.

4.1 Sportklassen Basel-Stadt SJ 21/22

Name	Verein	Disziplin	Schule
Attenhofer Eve	LAS Old Boys Basel	Hürden	Gymnasium Bäumlihof
Csontos Joël	LAS Old Boys Basel	Sprint	Gymnasium Bäumlihof
Faedi Dea	LC Basel	Sprung	Gymnasium Bäumlihof

4.2 Sportklassen Baselland SJ 21/22

Name	Verein	Disziplin	Schule
Christen Irina	LV Frenke	Sprint	Gymnasium Liestal
Cullen James	LAS Old Boys Basel	Mittelstrecken	Gymnasium Liestal
Debelic Elena	LAS Old Boys Basel	Mehrkampf	Gymnasium Liestal
Fabich Muriel	LC Therwil	Mehrkampf	Gymnasium Liestal
Hoenke Fabienne	LV Fricktal	Sprint	Gymnasium Liestal
Jones Jasper	LZ Thierstein	Sprint	Gymnasium Liestal
Lang Shirley	LC Therwil	Steeple	WMS Reinach
Martin Zora	LC Therwil	Mittelstrecken	Gymnasium Liestal
Roth Thimo	TV Riehen	Sprint	WMS Reinach
Savioz Alyssa	LC Therwil	Hürden	Gymnasium Liestal
Schaub Carmen	LG Oberbaselbiet	Sprung	Gymnasium Liestal
Spichty Silvan	TV Arlesheim	Sprint	Gymnasium Liestal
Tirelli Elischa	SC Liestal	Sprint	Gymnasium Liestal
Wolf Vinzenz	SC Liestal	Mittelstrecken	Gymnasium Liestal
Zanoni Marina	LC Therwil	Mehrkampf	Gymnasium Liestal

4.3 Sportklassen Solothurn SJ 21/22

Name	Verein	Disziplin	Schule
Heusser Lenja	TV Grenchen	Mehrkampf	Kantonsschule Solothurn
Lisser Lorena	STV Welschenrohr	Mehrkampf	Kantonsschule Solothurn

4.4 Sportlerlehre

Name	Verein	Disziplin	Lehre
Anex Andri	LAS Old Boys Basel	Wurf	Landschaftsgärtner
Anklin Patrick	TV Riehen	Sprint	Elektromonteur
Wullschleger Melissa	LAS Old Boys Basel	Mehrkampf	Kauffrau
Antener Gian Andrea	LC Basel	Mittelstrecken	

4.5 Neueintritte ab SJ 2022/23

Name	Verein	Disziplin	Schule
Emmenegger Alina	BTV Sissach	Mehrkampf	Gymnasium Liestal
Furrer Robin	TV Welschenrohr	Wurf	WMS Reinach
Grossmann Lynn	LV FrenkeFortuna	Mittelstrecken	Gymnasium Liestal
Medero Mael	TV Riehen	Mittelstrecken	Gymnasium Bäumlihof
Stückelberger Meret	LC Therwil	Langhürden	Gymnasium Liestal

5 International Potentials 2022

5.1 Swiss Starters

Einzelathleten, die nachweislich ein Leistungsniveau besitzen, das mindestens der nächsten bekannten EM-Limite entspricht, bilden das Nationalkader.
Jason Joseph profitiert als **World Class Potential** von weiteren Unterstützungen.

Name	Verein	Disziplin	Trainer	Card
Joseph Jason	LC Therwil	Hürden	Müller Claudine	Silber
Lang Salome	LAS Old Boys Basel	Sprung	Wisslé Alain	Silber
Berthold Leon	TV Arlesheim	Steeple		Bronze
Gaio Finley	SC Liestal	Hürden/MK	Müller C. / Gentsch N.	Bronze
Curti Michael	LC Therwil	Steeple	Schmid Philipp	Elite
Stöcklin Pascale	LAS Old Boys Basel	Sprung	Büchler Nicole	Elite
Von Jackowski Selina	LAS Old Boys Basel	Hürden	Müller Claudine	Elite

5.2 Swiss Starters Future

Nachwuchsathleten ab dem 17. Altersjahr mit Perspektive zur Teilnahme an einer U20-EM/WM bzw. U23-EM in den kommenden zwei Jahren, bilden das Nachwuchs Nationalkader.
In Ausnahmefällen kann der Verbleib nach dem Abschluss der U23-Kategorie um maximal zwei Jahre verlängert werden.

Name	Verein	Disziplin	Trainer	Card
Burkhard Romy*	LV Fricktal	Stab	Pfrommer Stefan	N
Debelic Elena	LAS Old Boys Basel	Mehrkampf	Müller Claudine	N
Ettlin Sina*	LV Fricktal	Stab	Pfrommer Stefan	N
Haberthür Anna	LC Therwil	Langhürden	Schmid-Strähl Catharina	N
Heusser Lenja	TV Grenchen	Kugel	Rüfli Peter	N
Hoenke Fabienne*	LV Fricktal	Kurzsprint 1	Neumann Stephan	N
Lang Shirley	LC Therwil	Mittelstrecken 2	Schmid-Strähl Catharina	N
Larbi Dominic	LAR Binningen	Kurzsprint 1	Kehl Markus	N
Oberholzer Andri*	NET Sportclub LA Amriswil	Mehrkampf	Gentsch Nicola	Bronze
Tirelli Elischa	SC Liestal	Kurzsprint 1	Neumann Stephan	N
Wullschleger Melissa	LAS Old Boys Basel	Mehrkampf	Müller Claudine	N
Wunderlin Lino*	LV Fricktal	Sprung	Bättig Rolf	Elite

* Zugehörigkeit in einem anderen KLV. Nutzt Trainingsangebote am NLZ NWS.

6 National Potentials 2022

6.1 Regionalkader mit Swiss Olympic Talentcard Regional

Die nach PISTE-Rangliste besten 200 der von den Regionalkadern nominierten Athleten bilden den Kreis der besten Athleten nationaler Leistungsstufe. Sie sind in der Regel in den Top-Ten in ihrer Disziplin in der nationalen Bestenliste zu finden und erhalten eine Talentcard Regional.
Das NLZ NWS gibt eine Potentialeinschätzung ab, welches die Kriterien Wettkampfleistung, Leistungsentwicklung und Relative Age ergänzen.

Name	Verein	Disziplin	Card	KLV
Anklin Patrick	TV Riehen	Kurzsprint 1	Regional	LABB
Antener Irina	TV Riehen	Langsprint	Regional	LABB
Attenhofer Eve	LAS Old Boys Basel	Kurzhürden	Regional	LABB
Berger Noelle	LV Frenke	Kurzhürden	Regional	LABB
Csontos Joël	LAS Old Boys Basel	Kurzsprint 1	Regional	LABB
Dahinden Claudio	LC Basel	Mittelstrecken 1	Regional	LABB
Erdin Céline	STV Welschenrohr	Mittelstrecken 1	Regional	KLV SO
Fabich Muriel	LC Therwil	Mehrkampf	Regional	LABB
Gran Jonas	LAS Old Boys Basel	Mehrkampf	Regional	LABB
Grossmann Lynn	LC Fortuna Oberbaselbiet	Mittelstrecken 1	Regional	LABB
Jones Jasper	LZ Thierstein	Kurzsprint 1	Regional	KLV SO
Lisser Lorena	STV Welschenrohr	Kurzhürden	Regional	KLV SO
Martin Zora	LC Basel	Mittelstrecken 1	Regional	LABB
Medero Mael	TV Riehen	Mittelstrecken 2	Regional	LABB
Miller Louis	LAS Old Boys Basel	Mehrkampf	Regional	LABB
Savioz Alyssa	LC Therwil	Kurzsprint 1	Regional	LABB
Schaub Carmen	LGO Oberbaselbiet / BTV Sissach	Weit	Regional	LABB
Schindelholz Jan	LC Therwil	Kurzsprint 1	Regional	LABB
Schlup Sina	LV Frenke	Speer	Regional	LABB
Stückelberger Meret	LC Therwil	Mittelstrecken 1	Regional	LABB
Studer Noëlle	STV Welschenrohr	Kurzsprint 1	Regional	KLV SO
Thommen Nevis	LGO Oberbaselbiet / BTV Sissach	Mehrkampf	Regional	LABB
Wüthrich Joah	TV Riehen	Mittelstrecken 1	Regional	LABB
Zanoni Marina	LC Therwil	Mehrkampf	Regional	LABB

6.2 Regionalkader mit Swiss Olympic Talentcard Lokal

Die weiteren von den Regionalkadern nominierten Athleten bilden den erweiterten Kreis der nationalen Leistungsstufe. Es sind meist Athleten im Top5 - Top20 Ranking National.

Name	Verein	Disziplin	Card	KLV
Anex Andri	LAS Old Boys Basel	Diskus	Lokal	LABB
Antener Gian-Andrea	SC Liestal	Mittelstrecken 1	Lokal	LABB
Bachmann Daryl	LAS Old Boys Basel	Kurzsprint 1	Lokal	LABB
Brunner Nicola	STV Welschenrohr	Kurzsprint 1	Lokal	KLV SO
Castrini Sveva	STV Bettlach	Kurzhürden	Lokal	KLV SO
Cedraschi Tim	TV Arlesheim	Hoch	Lokal	LABB
Collioud Sophia	STV Welschenrohr	Mittelstrecken 1	Lokal	KLV SO
Cullen James	LAS Old Boys Basel	Mittelstrecken 1	Lokal	LABB
Cerquone Luca David	LC Therwil	Kurzsprint 2	Lokal	LABB
Faedi Dea	LC Basel	Hoch	Lokal	LABB
Furrer Robin	STV Welschenrohr	Speer	Lokal	KLV SO
Heid Michelle	LAS Old Boys Basel	Hoch	Lokal	LABB
Heller Josua	TV Olten	Mittelstrecken 1	Lokal	KLV SO
Horisberger Melanie	LC Basel	Mittelstrecken 1	Lokal	LABB
Indlekofer Joel	TV Riehen	Mittelstrecken 1	Lokal	LABB
Müller Aaron	LAS Old Boys Basel	Diskus	Lokal	LABB
Rivera Rebecca	LAS Old Boys Basel	Hammer	Lokal	LABB
Roth Thimo	TV Riehen	Langsprint	Lokal	LABB
Schaub Alyssa	LC Therwil	Kurzhürden	Lokal	LABB
Scherz Aaron	LZ Thierstein	Diskus	Lokal	KLV SO
Schneider Tamara	LZ Lostorf	Diskus	Lokal	KLV SO
Smieskova Paulina	LAS Old Boys Basel	Kurzhürden	Lokal	LABB
Spichty Silvan	TV Arlesheim	Kurzsprint 1	Lokal	LABB
Wade Linda	LC Therwil	Kurzhürden	Lokal	LABB
Weiser Joana	LV Frenke	Mehrkampf	Lokal	LABB

6.3 Regionalkader ohne Talentcard

Schliesslich finden im Regionalkader weitere Athleten Aufnahme, die aufgrund der kontingentierten Card-Anzahl nicht für eine Talentcard in Frage kommen. Diese haben ebenfalls eine Kaderlimite erreicht, welche höher liegt als die einer SM-Limite. Es sind meist Athleten im Top20 – Top40 Ranking National.

7 Diamond-League Einsätze 2022

7.1 Bislett Games - Oslo (16.06.22)

Athlet(in)	Verein	Disziplin	Rang	Vorleistung	Leistung
Joseph Jason	LC Therwil	110mH	5	13.60	13.55

7.2 Meeting de Paris (18.06.22)

Athlet(in)	Verein	Disziplin	Rang	Vorleistung	Leistung
Joseph Jason	LC Therwil	110mH	h	13.55	13.59

7.3 Herculis EBS - Monaco (10.08.22)

Athlet(in)	Verein	Disziplin	Rang	Vorleistung	Leistung
Lene Retzius	LAS Old Boys Basel	Stab	5	4.70	4.36

7.4 Athletissima - Lausanne (26.08.22)

Athlet(in)	Verein	Disziplin	Rang	Vorleistung	Leistung
Joseph Jason	LC Therwil	110mH	8	13.25	13.66
Lene Retzius	LAS Old Boys Basel	Stab	8	4.70	4.35

7.5 Weltklasse Zürich (08.09.22)

Athlet(in)	Verein	Disziplin	Rang	Vorleistung	Leistung
Joseph Jason	LC Therwil	110mH	6	13.25	13.54

Jason Joseph (LC Therwil) anlässlich von Weltklasse Zürich (Foto athletix.ch)

8 Internationale Meisterschaften

8.1 Hallen-WM Belgrad (SER)

Athlet(in)	Verein	Disziplin	Rang	Vorleistung	Leistung
Gaio Finley	SC Liestal	60mH	VL	7.71	7.74
Oberholzer Andri*	NET Sportclub LA Amriswil	7-Kampf	5	6041	6099

8.2 WM Eugene (USA)

Athlet(in)	Verein	Disziplin	Rang	Vorleistung	Leistung
Joseph Jason	LC Therwil	110mH	HF	13.25	13.67

8.3 EM München (DEU)

Athlet(in)	Verein	Disziplin	Rang	Vorleistung	Leistung
Retzius Lene	LAS Old Boys Basel	Stab	12	4.70	4.25
Stöcklin Pascale	LAS Old Boys Basel	Stab	Quali	4.50	4.25
Joseph Jason	LC Therwil	110mH	4	13.25	13.35
Gaio Finley	SC Liestal	110mH	5	13.47	13.50
Jaquet Matthieu*	LC Frauenfeld	110mH	VL	13.48	13.91
Curti Michael	LC Therwil	3000mSt	HF	8:31.93	8:56.46

8.4 U20-WM Cali (COL)

Athlet(in)	Verein	Disziplin	Rang	Vorleistung	Leistung
Burkhard Romy*	LV Fricktal	Stab	Quali	4.05	3.80
Debelic Elena	LAS Old Boys Basel	Weit	Quali	6.28	6.10
Haberthür Anna	LC Therwil	400mH	VL	60.94	61.72
Zanoni Marina	LC Therwil	7-Kampf	11	5509	5276

8.5 U18-EM Jerusalem (ISR)

Athlet(in)	Verein	Disziplin	Rang	Vorleistung	Leistung
Attenhofer Eve	LAS Old Boys Basel	100mH	n.f	13.83	out
Antener Irina	TV Riehen	400m	VL	56.21	57.82
Antener Irina	TV Riehen	Medley-Reley	VL		2:14.10
Brügger Lionel*	TV Zofingen	10-Kampf	disq.	6966	- -
Schaub Carmen	LGO / BTV Sissach	Weit	10	5.90	5.94
Csontos Joël	LAS Old Boys Basel	100m	HF	10.77	10.79
Csontos Joël	LAS Old Boys Basel	Medley Relay	4	13.83	1:55.05

8.6 EYOF Banska-Bystria (SLO)

Athlet(in)	Verein	Disziplin	Rang	Vorleistung	Leistung
Acklin Lucia*	LV Fricktal	7-Kampf	1	5577	5416

* Zugehörigkeit in einem anderen KLV. Nutzt Trainingsangebote am NLZ NWS.

Lucia Acklin (LV Fricktal) Sieg an dem EYOF 2022 (Foto Stefan Bichsel)

9 Europa- und Weltbestenliste

9.1 Bestenliste Winter 2022

Athlet(in)	Verein	Disziplin	Leistung	Europa	Welt
Oberholzer Andri*	NET Sportclub LA Amriswil	7-Kampf	6099 Pkt	6	11
Joseph Jason	LC Therwil	60m Hürden	7.57s	8	18
Gaio Finley	SC Liestal	7-Kampf	5891 Pkt.	19	27
Stöcklin Pascale	LAS Old Boys Basel	Stabhochsprung	4.40m	25	46
Gaio Finley	SC Liestal	60m Hürden	7.71s	32	70
Von Jackowski Selina	LAS Old Boys Basel	60m Hürden	8.18s	47	96
Steinmann Matthias	LV FrenkeFortuna	7-Kampf	5383 Pkt.	77	118
Fabich Muriel	LC Therwil	5-Kampf	3885 Pkt.	91	139
Gaio Finley	SC Liestal	Weitsprung	7.50m	96	215

9.2 Bestenliste Sommer 2022

Athlet(in)	Verein	Disziplin	Leistung	Europa	Welt
Joseph Jason	LC Therwil	110m Hürden	13.25s	6	22
Retzius Lene	LAS Old Boys Basel	Stab	4.70m	6	11
Gaio Finley	SC Liestal	110m Hürden	13.46s	16	61
Stöcklin Pascale	LAS Old Boys Basel	Stabhochsprung	4.50m	20	41
Gaio Finley	SC Liestal	10-Kampf	7899 Pkt.	29	46
Jaquet Matthieu*	LC Frauenfeld	110mH	13.48s	20	71
Bachmann Lea	LAS Old Boys Basel	Stabhochsprung	4.40m	39	68
Curti Michael	LC Therwil	3000mSteeple	8:31.93	43	112
Von Jackowski Selina	LAS Old Boys Basel	100m Hürden	13.18s	46	140
Albisser Celine	LV FrenkeFortuna	7-Kampf	5825 Pkt.	47	61
Gaio Finley	SC Liestal	Weitsprung	7.76m	56	184
Ullmann Christopher	LAS Old Boys Basel	Weitsprung	7.73m	62	208
Debelic Elena	LAS Old Boys Basel	7-Kampf	5511 Pkt.	88	136
Zanoni Marina	LC Therwil	7-Kampf	5509 Pkt.	90	138

* Zugehörigkeit in einem anderen KLV. Nutzt Trainingsangebote am NLZ NWS.

Finley Gaio (SC Liestal) gleich in 2 Disziplinen in der europäischen Spitze vertreten (Foto athletix.ch)

10 Rekorde und Bestleistungen

Insgesamt werden über 30 nationale Rekorde und Bestleistungen von NLZ NWS Kaderathleten/innen gehalten.

10.1 Nationale Rekorde und Bestleistungen

Athlet(in)	Verein	Disziplin	Leistung	Rekord
Csontos Joël	Nationalteam	Schwedenstaffel	1:55.05	CH-Bestleistung U18/20M
Csontos Joël	Nationalteam	4x100m	40.98s	CH-Bestleistung U18M
Oberholzer Andri*	NET SC Leichtathletik Amriswil	7-Kampf	6099 Pkt.	SR Männer indoor
Retzius Lene	LAS Old Boys Basel / NOR	Stab	4.70m	Norwegischer Rekord
Ziem/Gran J./ Csontos/Miller	LG Basel Regio	Olympische Vereinsstaffel	3:13.06	SR U20M

10.2 Kantonalrekorde (Aktivkategorie)

Athlet(in)	Verein	Disziplin	Leistung	Rekord
Albisser Celine	LV FrenkeFortuna	7-Kampf	5825P.	Kantonalrekord BL
Burkhard Romy*	LV Fricktal	Stab	4.05m	Kantonalrekord AG
Debelic Elena	LAS Old Boys Basel	Weit	6.28m	Kantonalrekord BS
Fabich Muriel	LC Therwil	Kugel	12.88m	Kantonalrekord BL
Gaio Finley	SC Liestal	10-Kampf	7949P.	Kantonalrekord BL
Haberthür Anna	LC Therwil	400mH	60.94s	Kantonalrekord BL
Hoenke Fabienne*	LV Fricktal	200m	23.77s	Kantonalrekord AG
Fabich/M.Zanoni/ Haverland/N.Berger	LG athletics.baselland	4x100m	46.92s	Kantonalrekord BL
Landtwing Vera	LC Therwil	Marathon	2:44.13	Kantonalrekord BL
Stöcklin Pascale	LAS Old Boys Basel	Stab	4.50m	Kantonalrekord BS

* Zugehörigkeit in einem anderen KLV. Nutzt Trainingsangebote am NLZ NWS.

11 Medaillengewinne an Schweizer Meisterschaften

Medaillengewinne an offiziellen Schweizer Meisterschaften durch Athletinnen und Athleten des NLZ NWS resp. von Teams mit mehrheitlicher Beteiligung von NLZ NWS Athleten.

Meisterschaften	2020			2021			2022		
	Gold	Silber	Gold	Silber	Gold	Silber	Gold	Silber	Bronze
SM Halle	3	3	3	3	3	3	0	4	6
SM Hallen Nachwuchs	5	5	5	5	5	5	11	7	8
SM Hallen Mehrkampf	0	2	0	2	0	2	2	2	2
SM 10 km Strasse	0	0	0	0	0	0	0	0	0
SM Aktive	3	4	3	4	3	4	1	6	6
SM Mehrkampf	1	3	1	3	1	3	4	2	4
SM Nachwuchs U16-U18	5	5	5	5	5	5	5	6	4
SM Nachwuchs U20-U23	2	4	2	4	2	4	8	2	8
SM Staffel	3	2	3	2	3	2	4	2	0
SM Halbmarathon	0	0	0	0	0	0	0	0	0
SM Cross	- -	- -	- -	- -	- -	- -	1	1	0
SM Steeple	4	1	4	1	4	1	1	1	0
SM Team	- -	- -	- -	- -	- -	- -	2	1	2
Total	**26**	**29**	**26**	**29**	**26**	**29**	**39**	**34**	**40**
TOTAL im Jahr	**77**			**78**			**113**		

12 Leitbild Nationales Leistungszentrum Nordwestschweiz

1) Nachwuchsförderung
Sicherstellung von langfristiger, zielorientierter und sportlich nachhaltiger Nachwuchsförderung mit klaren Perspektiven in den Bereichen Leistungs- und Spitzensport.

2) Trainingsangebot
Aufbau eines attraktiven und umfassenden Trainingsangebots zur Ergänzung der Trainings im Heimverein. Die besten Athleten trainieren bei den besten Trainern der Region Nordwestschweiz.

3) Leistungssportförderung
Verantwortung als primärer Ansprechpartner für die kantonalen Leistungssportförderungen und dem damit verbundenen Leistungsauftrag. Optimale Betreuung und Begleitung der Leichtathleten in Sportklassen resp. den Leistungssportförderungs-Gefässen.

4) Swiss Athletics
Verantwortung als Stützpunkt von Swiss Athletics in der Region Nordwestschweiz in den Bereichen Leistungs- und Spitzensport sowie Ausbildung, mit dem Auftrag der Regionalisierung des Nachwuchs-Leistungssports.

5) Aus- und Weiterbildung
Zusammenarbeit mit Partnerverbänden und Ausbildungsinstitutionen in den Bereichen Sport (Kondition und Koordination) sowie Leichtathletik in der Aus- und Weiterbildung von Trainern.

6) Trainerpotenzial fördern
Förderung von interessierten und qualifizierten Trainern mit Hilfe von Karriereplanung zur Erlangung von höheren Trainerausbildungen (Swiss Athletics und Swiss Olympic).

7) Kommunikation
Transparente Kommunikation und umfassende Information gegenüber den Trägerinstitutionen, Sponsoren und Vereinen sowie Athleten und Trainern des Nationalen Leistungszentrums Nordwestschweiz.

8) Sportmedizinische Betreuung
Sicherstellung der sportmedizinischen Betreuung der Athleten durch die Zusammenarbeit mit der Merian Iselin Klinik und der Cross Klinik (Swiss Olympic Medical Center).

13 Zielsetzungen und Ausblick 2023

13.1 Zielsetzungen 2023

- **Vision 2024**
  Die Vision 2024 wurde im Herbst 2020 gestartet und wird nun laufend Fördermassnahmen umzusetzen.
  - ***Internationaler Durchbruch***
    Potentialbeurteilung updaten und Potentiale bekanntgeben
    Individuelle Fördergefässe schaffen
    Umfassende Gesamtbetreuung sicherstellen
    Infrastruktur generieren

  - ***Ausbildung Vereinstrainer***
    Jährlich stattfindende Lehrgänge in der Region NWS durchführen
    - Lehrgang Mehrkampf

  - ***Personalplanung/-entwicklung***
    Individuelle Karriereplanung aufzeigen
    Trainerpotentiale entwickeln und Nachfolge sicherstellen

- **Optimierung Trainingsbetrieb erweitertes NLZ NWS**
  Mit dem Anschluss des Kantons Aargau zum NLZ NWS stossen viele leistungsstarke Nachwuchsathletinnen und -athleten zum NLZ NWS. Bezüglich Standorte der Angebote und Auslastung der Trainings müssen 2023 Optimierungen angestrebt werden und die Angebote noch besser bei den Athletinnen und Athleten beworben werden.

13.2 Ausblick 2023

Im Nachwuchsbereich stehen uns mit der U23-EM in Espoo (FIN), der U20-EM in Jerusalem (ISR) und des EYOF in Maribor (SLO) einige internationale Höhepunkte der Bahnleichtathletik bevor. Mit dem erweiterten NLZ NWS haben wir gute Chancen, dass 10-15 Athlet*innen zu internationalen Einsätzen kommen können.

Mögliche Kandidaten/-innen sind:

Athlet(in)	Verein	Disziplin	Anlass	Limite	PB
Debelic Elena	LAS Old Boys Basel	7-Kampf	U23-EM	5600 P.	5207 P.
Debelic Elena	LAS Old Boys Basel	Weit	U23-EM	6.25m	6.28m
Rosamilia Valentina	BTV Aarau Athletics	800m	U23-EM	2:04.50	2:01.91
Ettlin Sina	LV Fricktal	Stab	U23-EM	4.05m	4.02m
Furler Selina	Satus Gränichen	100m	U23-EM	11.70	11.64s
Lang Shirley	LC Therwil	3000mSt	U23-EM	10:25	10:20.32
Kambundji Ditaji	ST Bern	100mH	U23-EM	13.60s	12.70s
Berger Noelle	LV FrenkeFortuna	100mH	U23-EM	13.90s	13.81s
Haberthür Anna	LC Therwil	400mH	U23-EM	60.50s	60.94s
Antener Irina	TV Riehen	400m	U20-EM	55.50s	56.21s
Attenhofer Eve	LAS Old Boys Basel	100mH	U20-EM	13.95s	14.20s
Brügger Silvan	TV Zofingen athletics	10-Kampf	U20-EM	7150 P.	6527 P.
Burkhard Romy	LV Fricktal	Stab	U20-EM	4.00m	4.05m
Csontos Joël	LAS Old Boys Basel	100m	U20-EM	10.65s	10.77s
Csontos Joël	LAS Old Boys Basel	4x100m	U20-EM		
Hoenke Fabienne	LV Fricktal	200m	U20-EM	24.30	23.77s
Schaub Carmen	LGO / BTV Sissach	Weit	U20-EM	6.15m	5.94m

Wullschleger Melissa	LAS Old Boys Basel	7-Kampf	U20-EM	5350 P.	5399 P.
Acklin Lucia	LV Fricktal	100mH	EYOF	13.95s	13.68s
Acklin Lucia	LV Fricktal	7-Kampf	EYOF	4900 P.	5577 P.
Acklin Lucia	LV Fricktal	Weit	EYOF	5.85m	6.06m
Brügger Lionel	TV Zofingen athletics	10-Kampf	EYOF	6300 P.	6966 P.
Brügger Lionel	TV Zofingen athletics	Stab	EYOF	4.55m	4.75m

Bei den Aktiven bedeutet die Weltmeisterschaft in Budapest (HUN) der Höhepunkt. Für 6 Athlet*innen des NLZ NWS stehen die Aussichten gut, an diesen Titelkämpfen teilnehmen zu können.

Athlet(in)	Verein	Disziplin	Anlass	Limite	PB
Gaio Finley	SC Liestal	110mH	WM	13.28s	13.46s
Gaio Finley	SC Liestal	10-Kampf	WM	8460 P.	7949 P.
Joseph Jason	LC Therwil	110mH	WM	13.28s	13.12s
Kambundji Ditaji	ST Bern	100mH	WM	12.78s	12.70s
Lang Salome	LAS Old Boys Basel	Hoch	WM	1.97m	1.97m
Retzius Lene	LAS Old Boys Basel	Stab	WM	4.71m	4.70m
Rosamilia Valentina	BTV Aarau Athletics	800m	WM	1:59.80	2:01.91
Curti Michael	LC Therwil	3000mSt	Team-EM		8:30.89
Joseph Jason	LC Therwil	110mH	Team-EM		13.12s
Kambundji Ditaji	ST Bern	100mH	Team-EM		12.70s
Lang Salome	LAS Old Boys Basel	Hoch	Team-EM		1.97m
Schaub Michelle	LC Basel	10’000m	10’000m EC		35:51.40

Falls die Limite nicht erreicht wird, kann man sich auch über das World-Ranking qualifizieren.

14 Zusammensetzung Vorstand und Trainerteam

14.1 Vorstand

Der Vorstand des Nationalen Leistungszentrums Nordwestschweiz setzt sich aus den folgenden Personen zusammen:

Funktion	Geschäftsjahr 2022
Präsidium	Christof Biedermann
Vize-Präsidium	Philip Speck
Finanzen	Daniel Uttenweiler
Vertreter Swiss Athletics	Peter Haas
Athletenvertreterin	Lea Bachmann
Chef Leistungssport*	Alain Wisslé

*ohne Stimmrecht

14.2 Trainerteam

Das Leistungszentrum Nordwestschweiz möchte bestausgebildete Trainerinnen und Trainer engagieren. Das ist uns gelungen, wie aus der folgenden Auflistung entnommen werden kann.

Trainer(in)	Disziplinen	Qualifikation/Ausbildung
Gordienko Anatoly	Sprung	Swiss Olympic DTA / Swiss Athletics Trainer Spitzensport
Schmid Philipp	Stützpunkttraining Hürden	Swiss Olympic DTA / Swiss Athletics Trainer Spitzensport
Schmocker Fritz	Mittel- und Langstrecken	Swiss Olympic DTA / Swiss Athletics Trainer Spitzensport
Flückiger Patrick	Sportklassentraining SO	Swiss Olympic BTA / Swiss Athletics Trainer Leistungssport
Gentsch Nicola	Mehrkampf und Sprung	Swiss Olympic BTA / Swiss Athletics Trainer Leistungssport
Jehle Ursi	Kugel und Diskus Sportklassentraining BS/BL Mentaltraining	Swiss Olympic BTA / Swiss Athletics Trainer Leistungssport
Müller Claudine	Hürden und Sprint Sportklassentraining BS/BL	Swiss Olympic BTA / Swiss Athletics Trainer Leistungssport
Schmid-Strähl Catharina	Stützpunkttraining Sprint	Swiss Olympic BTA / Swiss Athletics Trainer Leistungssport
Ankli Beat	Stützpunkttraining Stab	Swiss Athletics Trainer A Leistungssport
Fuchser Isidor	Sportklassentraining SO Projekttrainer Langhantel	Swiss Athletics Trainer A Leistungssport
Lachat Daniela	Hammer	Swiss Athletics Trainer A Leistungssport
Puschnig André	Mittel- und Langstrecken	Swiss Athletics Trainer A Leistungssport
Wisslé Alain	Hoch	Swiss Athletics Trainer A Leistungssport
Meerstetter Fabienne	Sprint und Weit	Swiss Athletics Trainer B
Mägli Hansruedi	Lauf und Sprint SO	Swiss Athletics Trainer C
Müller Nicola	Speer	Swiss Athletics Trainer C

14.3 Organigramm Kaderbetrieb NLZ NWS

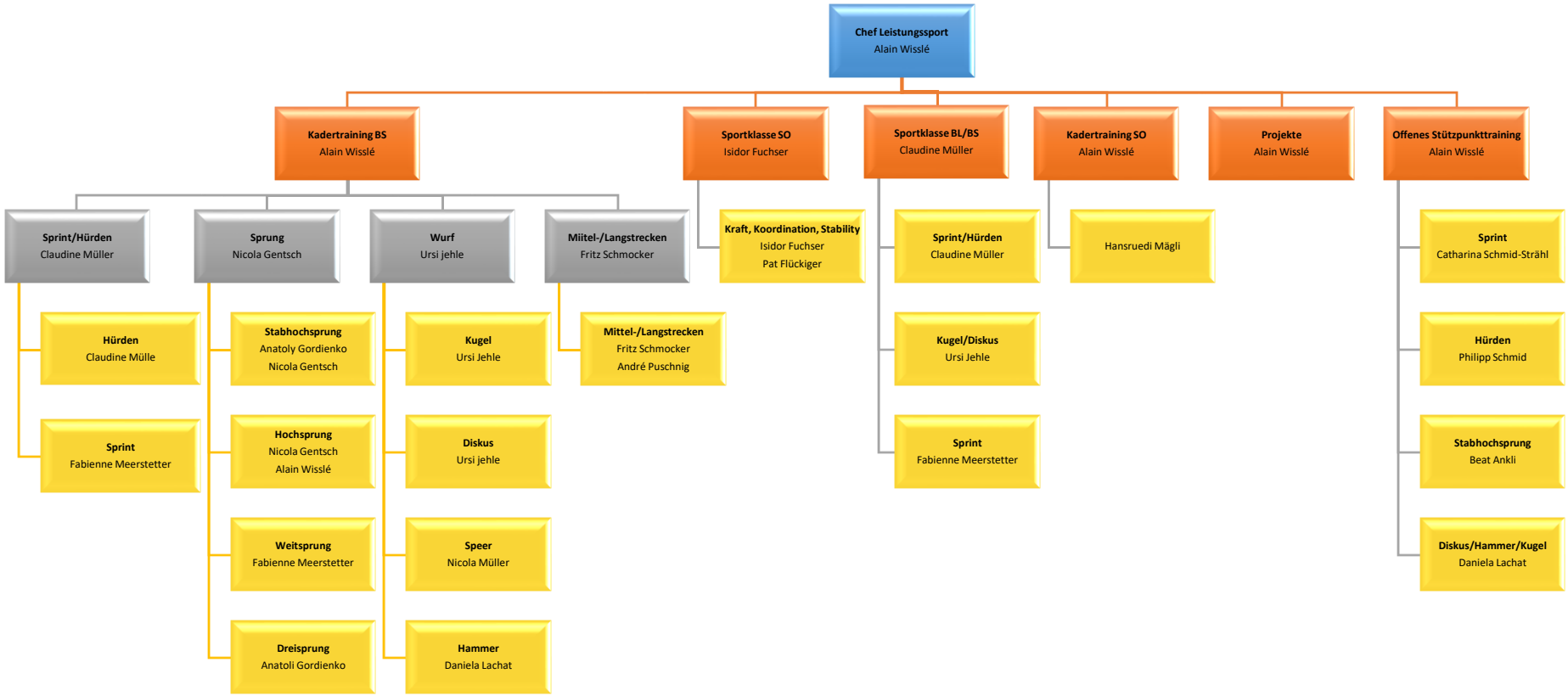

15 Finanzen

15.1 Erfolgsrechnung 2022

Erträge	CHF	
Ertrag aus Beteiligung Verbände	35'900.00	
Ertrag aus Beteiligung Vereine und Athleten	33'042.00	
Ertrag aus Sponsoring	10'000.00	
Ertrag aus Kantonsbeiträgen	95'200.00	
Ertrag aus Jugend + Sport Geldern	74’291.00	
Sonstiger Ertrag	154.29	
Total Erträge	**238'587.29**	

Aufwände		CHF
Materialaufwand / Infrastruktur / Kaderzusammenzüge		8'971.15
Personalaufwand		201'676.03
Aufwand Anlässe		15'125.86
Sonstiger Betriebsaufwand		7'645.72
Total Aufwände		**233'418.76**

Betriebsergebnis (Gewinn)		**5168.53**

swiss athletics

WINFORCE

Sports Academy Solothurn

MERIAN ISELIN
Klinik für Orthopädie und Chirurgie

CROSS klinik

SWISSLOS Sportfonds Baselland

SWISSLOS-Fonds Basel-Stadt

SWISSLOS KANTON solothurn Sportfonds

labb Leichtathletikverband beider Basel

Baselbieter Turnverband
www.bltv.ch

Kantonaler Leichtathletikverband Solothurn